



CITTÀ DI LODI

Piazza Broletto, 1 - 26900 Lodi

Sito Istituzionale: www.comune.lodi.it - PEC: comunedilodi@legalmail.it

Centralino 0371.4091

C.F. 84507570152 - P.I. 03116800156

DELIBERA DI GIUNTA COMUNALE NUMERO 101 DEL 29/05/2026

OGGETTO: APPROVAZIONE DEL BANDO PER LA CONCESSIONE DI CONTRIBUTI A FONDO PERDUTO A FAVORE DELLE ATTIVITÀ ECONOMICHE SITUATE NELLE AREE INTERESSATE DALLA CHIUSURA TEMPORANEA DEL PONTE SULL'ADDA E DALLE MODIFICHE DELL'ASSETTO VIABILISTICO

L'anno 2026 addì 29 del mese di maggio alle ore 09:30 in Lodi nella sede del Comune si è riunita la Giunta Comunale.

Tra i componenti presenti fisicamente e componenti collegati in videoconferenza risultano presenti/assenti alla discussione della presente deliberazione:

FUREGATO ANDREA	Sindaco	Presente
TAGLIAFERRI LAURA	Vice Sindaco	Presente
CASERINI STEFANO	Assessore	Presente
DEVECCHI MARIAROSA	Assessore	Assente
MILANESI FRANCESCO	Assessore	Assente
MINOJETTI MANUELA	Assessore	Presente
PIACENTINI SIMONE	Assessore	Presente
POZZOLI SIMONETTA	Assessore	Assente
MASCHERONI MARCO	Assessore	Presente

Assume la presidenza il Sindaco Andrea Furegato.

Assiste il Segretario Generale Diego Carlino.

Viene sottoposta alla Giunta Comunale la proposta di deliberazione, relativa all'oggetto, a firma del dirigente LIGI GIOVANNI.

LA GIUNTA COMUNALE

Richiamate le seguenti deliberazioni:

- di Consiglio Comunale n. 19 del 25/02/2026 "APPROVAZIONE NOTA DI AGGIORNAMENTO AL DOCUMENTO UNICO DI PROGRAMMAZIONE (DUP) 2026- 2028";
- di Consiglio Comunale n. 20 del 25/02/2026 "APPROVAZIONE DEL BILANCIO DI PREVISIONE FINANZIARIO PER GLI ESERCIZI 2026 - 2028"
- di Giunta Comunale n. 48 del 04/03/2026 "APPROVAZIONE PIANO ESECUTIVO DI GESTIONE - ESERCIZIO FINANZIARIO 2026-2027-2028"
- di Giunta Comunale n. 65 del 26.03.2026 con la quale è stato approvato il Piano integrato di attività e organizzazione (PIAO) 2026/2028;

Richiamato il Regolamento (UE) 2023/2831 della Commissione del 13 dicembre 2023 relativo all'applicazione degli articoli 107 e 108 del Trattato sul funzionamento dell'Unione europea agli aiuti "de minimis";

Richiamata la Legge Regionale 2 febbraio 2010 n. 6 "Testo unico delle leggi regionali in materia di commercio e fiere" e s.m.i.;

Richiamato il Regolamento comunale per la concessione di patrocini e contributi approvato con Deliberazione del Commissario Straordinario n. 70 del 10/09/2019 e successivamente modificato con deliberazione del Consiglio Comunale n. 35 del 28/04/2026;

Richiamata la deliberazione di Giunta Comunale n. 53/2026 recante atto di indirizzo per l'attivazione di misure straordinarie di sostegno economico a favore delle attività economiche interessate dalla chiusura temporanea del Ponte sull'Adda;

Preso atto che la chiusura temporanea al traffico veicolare del Ponte sull'Adda, prevista dal 9 marzo 2026 al 9 settembre 2026 per lavori infrastrutturali, comporta una significativa modifica dell'assetto della mobilità urbana e una riduzione dell'accessibilità ad alcune aree del territorio comunale;

Rilevato che la chiusura del ponte e le conseguenti modifiche dell'assetto viabilistico risultano suscettibili di determinare effetti economici negativi per le attività maggiormente dipendenti dai flussi locali di prossimità;

Ritenuto pertanto opportuno attivare una misura straordinaria, temporanea e selettiva di sostegno economico a favore delle attività economiche maggiormente esposte alla riduzione dei flussi di utenza conseguente alle modifiche della viabilità;

Dato atto che la misura è finalizzata a:

- salvaguardare il tessuto economico di prossimità nelle aree maggiormente interessate dagli effetti della chiusura del ponte;
- prevenire fenomeni di desertificazione commerciale;

- sostenere la continuità dei servizi di vicinato e delle attività economiche maggiormente esposte alla riduzione dei flussi di utenza;

Dato atto che il bando individua le aree ammissibili al contributo mediante apposito Allegato A – Planimetria ed elenco vie;

Dato atto che il bando disciplina criteri, requisiti, categorie ammesse ed escluse, modalità di concessione ed entità dei contributi, prevedendo contributi forfettari differenziati in relazione alla tipologia di attività economica e alla diversa esposizione agli effetti derivanti dalla riduzione dei flussi di utenza;

Dato atto che i contributi saranno concessi in regime “de minimis” ai sensi del Regolamento (UE) 2023/2831;

Dato atto che le risorse attualmente stanziare al capitolo 1891/51 del Bilancio 2026-2028 consentono l'erogazione della prima quota dei contributi previsti dal bando fino all'importo di euro 25.000;

Ritenuto di approvare:

- il “Bando per la concessione di contributi a fondo perduto a favore delle attività economiche situate nelle aree interessate dalla chiusura temporanea del Ponte sull'Adda e dalle modifiche dell'assetto viabilistico”,
- l'Allegato A – Planimetria ed elenco vie individuanti le aree ammissibili;
- l'Allegato B – Modulo di domanda;

allegati al presente provvedimento quale parte integrante e sostanziale, disciplinante criteri, requisiti, categorie ammesse ed escluse, modalità di concessione ed entità dei contributi;

Dato atto che la Giunta Comunale, nell'ambito dell'atto di indirizzo volto all'attivazione della misura straordinaria di sostegno economico, ha stabilito che il bando debba prevedere criteri di determinazione del contributo fondati:

- sulla tipologia di attività economica esercitata;
- sul diverso grado di dipendenza dalla clientela di prossimità;
- sul differente impatto economico derivante dalla riduzione dei flussi di utenza conseguente alla chiusura del Ponte sull'Adda e alle modifiche dell'assetto viabilistico;

Dato atto che la Giunta Comunale ha conseguentemente individuato, sulla base dei suddetti criteri, le categorie economiche ammesse e i relativi importi forfettari massimi concedibili come segue:

- esercizi al dettaglio di vicinato: euro 750,00 mensili, fino ad un massimo complessivo di euro 4.500,00;
- pubblici esercizi di somministrazione di alimenti e bevande (bar, ristoranti, take-away e assimilabili): euro 1.000,00 mensili, fino ad un massimo complessivo di euro 6.000,00;
- distributori di carburante: euro 1.500,00 mensili, fino ad un massimo complessivo di euro 9.000,00;
- servizi alla persona (parrucchieri, estetisti e attività assimilabili): euro 300,00 mensili, fino ad un massimo complessivo di euro 1.800,00;

Visto il D.Lgs. 18 agosto 2000 n. 267 recante “Testo Unico delle Leggi sull'Ordinamento degli Enti Locali”;

Visti:

- il parere di regolarità tecnica espresso dal Dirigente competente ai sensi dell'art. 49 del D.Lgs. 267/2000;
- il parere di regolarità contabile espresso dal Dirigente competente ai sensi dell'art. 49 del D.Lgs. 267/2000;

DELIBERA

1. di approvare le premesse quali parte integrante e sostanziale del presente provvedimento;
2. di approvare il “Bando per la concessione di contributi a fondo perduto a favore delle attività economiche situate nelle aree interessate dalla chiusura temporanea del Ponte sull’Adda e dalle modifiche dell’assetto viabilistico”, e relativa domanda di partecipazione allegati al presente provvedimento quale parte integrante e sostanziale, disciplinante criteri, requisiti, categorie ammesse ed escluse, modalità di concessione ed entità dei contributi;
3. di approvare i seguenti allegati:
Allegato A – Planimetria ed elenco vie individuanti le aree ammissibili;
Allegato B – Modulo di domanda;
4. di stabilire che il bando preveda criteri di determinazione del contributo fondati:
 - sulla tipologia di attività economica esercitata;
 - sul diverso grado di dipendenza dalla clientela di prossimità;
 - sul differente impatto economico derivante dalla riduzione dei flussi di utenza conseguente alla chiusura del Ponte sull’Adda e alle modifiche dell’assetto viabilistico;
5. di stabilire conseguentemente, sulla base dei suddetti criteri, le seguenti categorie economiche ammesse e i relativi importi forfettari massimi concedibili:
 - esercizi al dettaglio di vicinato: euro 750,00 mensili, fino ad un massimo complessivo di euro 4.500,00;
 - pubblici esercizi di somministrazione di alimenti e bevande (bar, ristoranti, take-away e assimilabili): euro 1.000,00 mensili, fino ad un massimo complessivo di euro 6.000,00;
 - distributori di carburante: euro 1.500,00 mensili, fino ad un massimo complessivo di euro 9.000,00;
 - servizi alla persona (parrucchieri, estetisti e attività assimilabili): euro 300,00 mensili, fino ad un massimo complessivo di euro 1.800,00;
6. di dare atto che i contributi saranno concessi in regime “de minimis” ai sensi del Regolamento (UE) 2023/2831;
7. di dare atto che le risorse attualmente stanziare al capitolo 1891/51 del PEG 2026-2028 consentono l’erogazione della prima quota dei contributi previsti dal bando fino all’importo di euro 25.000 e che la concessione di eventuali ulteriori contributi sarà definita con successivi provvedimenti dirigenziali sulla base delle risorse progressivamente stanziare;
8. di demandare al Dirigente della D.O. 3 l’adozione dei provvedimenti conseguenti all’approvazione del presente provvedimento ivi compresi l’assunzione dell’impegno di spesa, la pubblicazione del bando e la gestione dell’istruttoria delle domande;
9. di dare atto che, in caso di inerzia per mancata o tardiva emanazione del provvedimento da parte del responsabile del procedimento, il soggetto cui è attribuito il potere sostitutivo previsto dall’art. 2 comma 9 bis della L. 241/1990 è il Segretario Generale reggente del Comune di Lodi;
di dichiarare la presente deliberazione immediatamente eseguibile ai sensi dell’art. 134 comma 4 del D.Lgs. 267/2000, stante la necessità di procedere tempestivamente alla pubblicazione del bando e all’attivazione della misura di sostegno economico.

LA GIUNTA COMUNALE

Vista la proposta di deliberazione;

Non avendo rilievi da formulare in merito;

Con voti favorevoli unanimi, espressi nelle forme di legge;

DELIBERA

Di approvare integralmente la presente deliberazione;

Di dichiarare, stante l'urgenza, con separata votazione unanime, la presente deliberazione immediatamente eseguibile ai sensi dell'art. 134 del D.Lgs 267/2000;

Sottoscritta dal Sindaco
FUREGATO ANDREA
con firma digitale

Sottoscritta dal Segretario Generale
Reggente
CARLINO DIEGO
con firma digitale

ALLEGATO A

BANDO PER LA CONCESSIONE DI CONTRIBUTI A FONDO PERDUTO A FAVORE DELLE ATTIVITA' ECONOMICHE SITUATE OLTRE ADDA

AREA INTERESSATA DAL BANDO DELIMITATA ALL'INTERNO DEL PERIMETRO ROSSO

ELENCO DELLE VIE ALL'INTERNO DEL PERIMETRO
(solo le porzioni di via situate all'interno del perimetro rosso):

Piazzale Crema
Via Arisi Sollecito
Via Arisi vicolo A
Via Campi Antonio
Via Canottieri Adda
Via Carloni Carlo
Via Felice Cavallotti
Via Da Lodi Taddeo
Via del Contarico
Via Dolcebuono Giangiacomo
Via Ferrabini Pietro
Via Ferrabini vicolo A
Via Ferrarri Federico
Via Fratelli della Chiesa
Via Fratelli Lupi
Via Hayez Francesco
Via Mazzucotelli A.
Via Nazario Sauro
Via Po
Via Procaccini Camillo
Via Scuri Enrico
Viale Piave

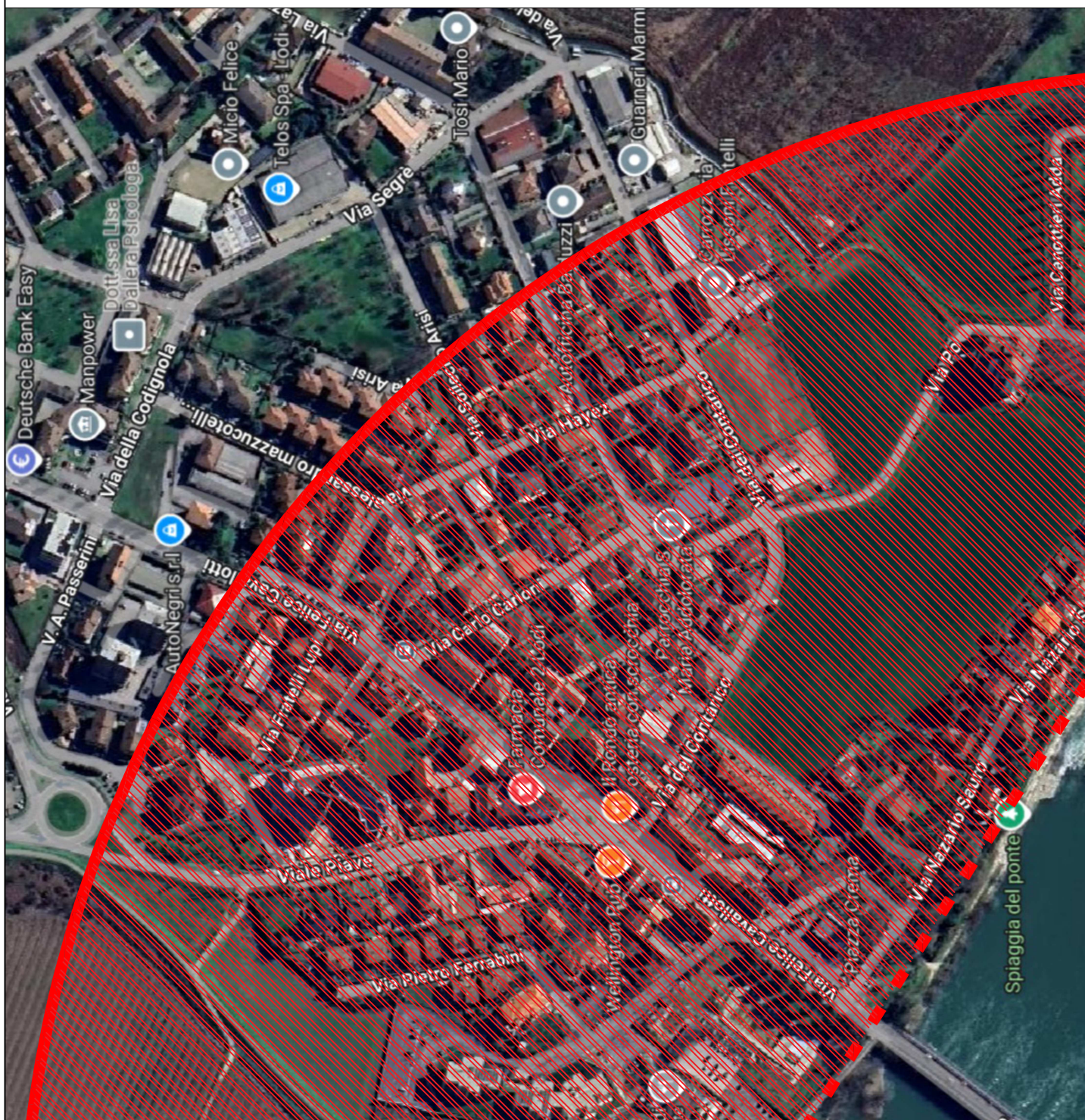

**DOMANDA DI CONCESSIONE DI CONTRIBUTO A FONDO PERDUTO**

A favore delle attività economiche situate nelle aree interessate dalla
chiusura temporanea del Ponte sull'Adda

1. DATI DEL RICHIEDENTE

Campo	Informazioni
Nome e Cognome	_____
Nato/a a	_____ il _____
Codice Fiscale	_____
Residente in	_____

In qualità di:

- Titolare
 Legale rappresentante
 Altro: _____

Dell'impresa:

- **Denominazione/Ragione sociale:**

- **Forma giuridica:**

- **Codice Fiscale:**

- **Partita IVA:**

- **Sede legale in:**



Direzione Organizzativa 3 –Ufficio Commercio – Pubblico Spettacolo

- **Iscritta al Registro Imprese di:** _____ **n. REA** _____

Contatti:

- **Telefono:** _____
- **E-mail:** _____
- **PEC:** _____

2. DATI DELL'UNITÀ LOCALE

Ubicata nel Comune di Lodi

- **Via/Piazza:** _____ **n.** _____
- **Codice ATECO prevalente:** _____
- **Descrizione dell'attività:** _____

Categoria di appartenenza:

- Esercizi di vicinato al dettaglio
- Pubblici esercizi di somministrazione di alimenti e bevande
- Distributori di carburante
- Servizi alla persona

3. RICHIESTA DI CONTRIBUTO

Il/La sottoscritto/a **CHIEDE** di essere ammesso/a al contributo a fondo perduto previsto dal bando comunale in oggetto.

4. DICHIARAZIONI SOSTITUTIVE DI CERTIFICAZIONE

(Artt. 46 e 47 del DPR 445/2000)

Il/La sottoscritto/a, consapevole delle responsabilità penali previste dall'art. 76 del DPR 445/2000 in caso di dichiarazioni mendaci, **DICHIARA:**

4.1 Requisiti di ammissibilità

- Che l'impresa è regolarmente iscritta e attiva al Registro delle Imprese;
- Che l'impresa rientra tra le micro, piccole e medie imprese;
- Che l'unità locale era attiva e operativa alla data del 09/03/2026;
- Che l'unità locale è ubicata nelle aree individuate nell'Allegato A;
- Che l'attività è aperta al pubblico e dipendente dai flussi locali di prossimità;
- Che è presentata una sola domanda per ciascuna unità locale.



Direzione Organizzativa 3 –Ufficio Commercio – Pubblico Spettacolo

4.2 Assenza delle cause di esclusione (ai sensi dell'art 4 del bando)

- Che l'attività non rientra tra quelle escluse dal bando.

4.3 Regime "de minimis"

- Di essere consapevole che il contributo è concesso ai sensi del Regolamento (UE) 2023/2831;
- Che l'importo complessivo degli aiuti "de minimis" non supera € 300.000,00 nell'arco di tre esercizi finanziari;
- Di **non** aver beneficiato di aiuti "de minimis" nel periodo di riferimento.
oppure
- Di aver beneficiato dei seguenti aiuti "de minimis":

Ente concedente	Riferimento normativo	Data concessione	Importo (€)

4.4 Dichiarazione ai fini della ritenuta d'acconto del 4%

Di essere consapevole che il contributo sarà assoggettato alla ritenuta d'acconto del 4% ai sensi dell'art. 28, comma 2, del DPR 600/1973

5. MODALITÀ DI EROGAZIONE

Il contributo dovrà essere accreditato sul seguente conto corrente:

- **Intestatario:** _____
- **IBAN:** _____

6. ALLEGATI E FIRMA

- Copia del documento di identità in corso di validità.

Luogo e data: _____

Firma del Legale Rappresentante:

BANDO PER LA CONCESSIONE DI CONTRIBUTI A FONDO PERDUTO A FAVORE DELLE ATTIVITÀ ECONOMICHE SITUATE NELLE AREE INTERESSATE DALLA CHIUSURA TEMPORANEA DEL PONTE SULL'ADDA E DALLE MODIFICHE DELL'ASSETTO VIABILISTICO

La chiusura temporanea al traffico veicolare del Ponte sull'Adda, prevista dal 9 marzo 2026 al 9 settembre 2026 per lavori infrastrutturali, comporta una significativa modifica dell'assetto della mobilità urbana e una riduzione dell'accessibilità ad alcune aree del territorio comunale.

Resta ferma la possibilità di attraversamento del ponte mediante percorso pedonale e ciclabile, che rimane attivo per tutta la durata dei lavori e il raggiungimento del quartiere tramite percorsi veicolari alternativi.

Il Comune di Lodi, al fine di mitigare gli effetti economici derivanti da tale situazione, attiva una misura straordinaria, temporanea e selettiva di sostegno economico a favore delle attività maggiormente esposte alla riduzione dei flussi di utenza.

Il presente bando è adottato in attuazione degli indirizzi approvati con deliberazione di Giunta Comunale n. 53/2026 nonché del Regolamento per la concessione di patrocini e contributi approvato con Delibera di Commissario straordinario n. 70 del 10/09/2019 e con delibera di Consiglio comunale n. 35 del 28/04/2026;

Art. 1 – Finalità della misura

La misura è finalizzata a:

- salvaguardare il tessuto economico di prossimità nelle aree oltre il ponte;
- prevenire fenomeni di desertificazione commerciale;
- tutelare l'occupazione locale per le attività esposte alla riduzione dei flussi di utenza;
- sostenere la continuità dei servizi di vicinato

Art. 2 – Ambito territoriale

Sono ammesse al contributo le imprese con unità locale attiva e operativa alla data del 09/03/2026 (data di chiusura del ponte) situata nelle aree del territorio comunale individuate dall'Allegato A – Planimetria ed elenco vie, che, a seguito della chiusura del ponte al traffico veicolare, risultano accessibili dal centro urbano esclusivamente mediante viabilità alternativa veicolare o percorsi del trasporto pubblico locale devianti.

Art. 3 – Soggetti beneficiari

Possono presentare domanda le **micro, piccole e medie imprese**, regolarmente iscritte e attive al Registro delle Imprese.

Ciascuna impresa può presentare una sola domanda per ciascuna unità locale.

Sono ammesse le imprese operanti in attività economiche **caratterizzate da accesso diretto della clientela e dipendenza significativa dai flussi locali di prossimità**, con unità locale aperta al pubblico

Art. 4 – Esclusioni

Sono escluse dal contributo le seguenti categorie di attività:

a) Attività non dipendenti dai flussi di prossimità

- autoriparatori, officine meccaniche, carrozzerie
- installazione impianti (es. ascensori, termoidraulica)
- artigiani restauratori
- catering

in quanto trattasi di attività in cui la domanda è programmata, su commessa o su prenotazione, e non direttamente correlata alla fruizione spontanea del territorio né ai flussi pedonali o veicolari locali.

b) Attività con utenza non strettamente locale o meno dipendente dall'accessibilità immediata

- concessionarie auto, autosaloni
- case del commiato e servizi funebri

in quanto la domanda è legata a esigenze difficilmente rinviabili e non risente in modo significativo delle condizioni di accesso o della mobilità ordinaria

c) Strutture ricettive non alberghiere (B&B, locazioni aventi finalità turistica e simili)

in quanto l'utenza è prevalentemente legata a flussi turistici o prenotazioni programmate, meno sensibili alle variazioni della mobilità locale di breve raggio.

d) Medie strutture di vendita

in quanto presentano una maggiore capacità organizzativa e un bacino di utenza più ampio, che riducono l'impatto della diminuzione dei flussi locali

e) Farmacie

in quanto trattasi di attività che erogano un servizio essenziale, la cui domanda è legata a esigenze sanitarie difficilmente rinviabili e non dipende in modo significativo dai flussi di utenza di prossimità.

f) Attività che effettuano apertura al pubblico esclusivamente nella fascia oraria compresa tra le ore 18:00 e le ore 06:00 del giorno successivo,

in quanto trattasi di attività non dipendenti dai flussi veicolari locali, con clientela abituale e non direttamente penalizzate dalla chiusura del ponte.

Sono pertanto escluse le attività che non effettuano ordinaria apertura al pubblico in fascia diurna.

Art. 5 – Tipologia ed entità del contributo

Il contributo è concesso a fondo perduto in regime de minimis, ai sensi del Regolamento (UE) 2023/2831 della Commissione del 13 dicembre 2023, relativo all'applicazione degli articoli 107 e 108 del Trattato sul funzionamento dell'Unione europea agli aiuti di importo limitato.

Ai sensi del suddetto Regolamento, l'importo complessivo degli aiuti de minimis concessi a un'"impresa unica", come definita dall'art. 2 del medesimo Regolamento, non può superare € 300.000,00 nell'arco di tre esercizi finanziari. Ai fini del presente bando si applica la nozione di impresa unica comprensiva delle imprese, fra le quali intercorra almeno una delle relazioni di controllo o collegamento previste dalla normativa europea.

Il contributo è determinato in misura forfettaria in base alla tipologia di attività economica svolta e al diverso impatto della riduzione dei flussi di utenza dovuta alla chiusura del ponte, tenendo conto della dipendenza dalla clientela di prossimità. Gli importi, nonché le categorie ammesse ed escluse, sono definiti secondo tali criteri.

Gli importi sono stabiliti come segue:

- **Esercizi al dettaglio di vicinato:**
€ 750,00 mensili (per un massimo di € 4.500,00 complessivi);
- **Pubblici esercizi di somministrazione di alimenti e bevande** (bar, ristoranti, take-away e assimilabili):
€ 1.000,00 mensili (per un massimo di € 6.000,00 complessivi);

- **Distributori di carburante:**
€ 1.500,00 mensili (per un massimo di € 9.000,00 complessivi).
- **Servizi alla persona (parrucchieri, estetisti e attività assimilabili)**
€ 300,00 mensili (per un massimo di € 1.800,00 complessivi)

Il contributo è riconosciuto per un periodo massimo di 6 mesi e nei limiti delle risorse disponibili.

L'importo è riconosciuto indipendentemente dall'andamento dei ricavi.

Il contributo non è cumulabile con altri aiuti pubblici concessi per le medesime finalità compensative relative al medesimo periodo, nel rispetto di quanto previsto dall'art. 5 del Regolamento (UE) 2023/2831.

Ai fini della concessione del contributo, il richiedente dovrà rendere apposita dichiarazione sostitutiva ai sensi del DPR 445/2000 attestante gli aiuti de minimis ricevuti nell'esercizio finanziario in corso e nei due precedenti. Il Comune provvederà agli adempimenti connessi alla registrazione e verifica dell'aiuto nel Registro Nazionale degli Aiuti di Stato, ai sensi della normativa vigente.

In fase di liquidazione il contributo sarà assoggettato alla ritenuta d'acconto del 4% ai sensi dell'art. 28, comma 2, del DPR 600/1973, ove applicabile. L'erogazione avverrà al netto della già menzionata ritenuta.

Art. 6 – Presentazione delle domande

Le domande potranno essere presentate a decorrere dal giorno 15/06/2026 ed entro le ore 24:00 del giorno 15/07/2026.

La domanda dovrà essere trasmessa esclusivamente tramite PEC. Farà fede la data e l'orario risultante dalla ricevuta di consegna PEC.

La domanda, redatta secondo il modello predisposto dal Comune, dovrà contenere le dichiarazioni sostitutive rese ai sensi del DPR 445/2000, tra cui:

- la dichiarazione relativa agli aiuti "de minimis";
- la dichiarazione ai fini dell'applicazione della ritenuta d'acconto del 4% di cui all'art. 28, comma 2, del DPR 600/1973.

Alla domanda dovrà essere allegata la seguente documentazione:

- copia del documento di identità del legale rappresentante, in corso di validità.

Art. 7 – Erogazione del contributo

Le domande saranno sottoposte a istruttoria formale per la verifica dei requisiti di ammissibilità. Il Comune potrà richiedere integrazioni documentali.

L'esito dell'istruttoria sarà approvato con apposito provvedimento dirigenziale, con il quale saranno individuati i beneficiari e determinati i relativi importi di contributo per ciascun beneficiario in base alle somme disponibili a bilancio.

L'erogazione potrà avvenire in due fasi in base alle risorse disponibili a bilancio.

L'erogazione del contributo, che avverrà a mezzo bonifico bancario, è subordinata alla verifica della regolarità contributiva (DURC). In caso di irregolarità non si procederà alla liquidazione.

In fase di erogazione, il Comune procederà alla verifica di eventuali posizioni debitorie del beneficiario nei confronti dell'Ente, a qualsiasi titolo. In presenza di debiti certi, liquidi ed esigibili, il contributo potrà essere compensato, in tutto o in parte, fino a concorrenza dell'importo dovuto.

Art. 8 – Controlli e revoche

Il Comune si riserva di effettuare controlli e ispezioni.

Le dichiarazioni rese ai sensi del DPR 445/2000 saranno oggetto di controllo. In caso di dichiarazioni mendaci si procederà alla revoca del contributo e al recupero delle somme erogate, oltre alle sanzioni previste dall'art. 76 del DPR 445/2000.

Art. 9 – Informativa sul trattamento dei dati personali

Ai sensi del Regolamento (UE) 2016/679 (General Data Protection Regulation – GDPR) e del D.Lgs. 196/2003 come modificato dal D.Lgs. 101/2018, i dati personali raccolti saranno trattati esclusivamente per le finalità connesse alla gestione del presente procedimento, nel rispetto dei principi di liceità, correttezza e trasparenza.

Art. 10 – Ricorsi

Avverso il provvedimento di concessione o diniego è ammesso ricorso al TAR entro 60 giorni ovvero ricorso straordinario al Presidente della Repubblica entro 120 giorni.



CITTÀ DI LODI

Piazza Broletto, 1 - 26900 Lodi

Sito Istituzionale: www.comune.lodi.it - PEC: comunedilodi@legalmail.it

Centralino 0371.4091

C.F. 84507570152 - P.I. 03116800156

PARERE DI REGOLARITA' CONTABILE

ex art. 49 D.Lgs. n. 267/2000

OGGETTO: APPROVAZIONE DEL BANDO PER LA CONCESSIONE DI CONTRIBUTI A FONDO PERDUTO A FAVORE DELLE ATTIVITÀ ECONOMICHE SITUATE NELLE AREE INTERESSATE DALLA CHIUSURA TEMPORANEA DEL PONTE SULL'ADDA E DALLE MODIFICHE DELL'ASSETTO VIABILISTICO

IL RESPONSABILE DEL SERVIZIO FINANZIARIO

Vista la proposta n. **2253 / 2026**, esprime il seguente parere in ordine alla regolarità contabile:

FAVOREVOLE

Lodi, 29/05/2026

**Sottoscritto dal Responsabile
del Servizio Finanziario
CARLINO DIEGO
con firma digitale**



CITTÀ DI LODI

Piazza Broletto, 1 - 26900 Lodi

Sito Istituzionale: www.comune.lodi.it - PEC: comunedilodi@legalmail.it

Centralino 0371.4091

C.F. 84507570152 - P.I. 03116800156

PARERE DI REGOLARITA' TECNICA

ex art. 49 D.Lgs. n. 267/2000

OGGETTO: APPROVAZIONE DEL BANDO PER LA CONCESSIONE DI CONTRIBUTI A FONDO PERDUTO A FAVORE DELLE ATTIVITÀ ECONOMICHE SITUATE NELLE AREE INTERESSATE DALLA CHIUSURA TEMPORANEA DEL PONTE SULL'ADDA E DALLE MODIFICHE DELL'ASSETTO VIABILISTICO

IL DIRIGENTE

Vista la proposta n. **2253/2026**, esprime il seguente parere in ordine alla regolarità tecnica:

FAVOREVOLE

Lodi, 29/05/2026

Sottoscritto dal Dirigente
LIGI GIOVANNI
con firma digitale



CITTÀ DI LODI

Piazza Broletto, 1 - 26900 Lodi

Sito Istituzionale: www.comune.lodi.it - PEC: comunedilodi@legalmail.it

Centralino 0371.4091

C.F. 84507570152 - P.I. 03116800156

CERTIFICATO DI PUBBLICAZIONE

La deliberazione n. **101** del **29/05/2026**, è pubblicata in data odierna all'albo pretorio on-line, dove rimarrà affissa per 15 giorni.

Pubblicazione n. .
Pubblicata dal 03/06/2026 al 18/06/2026

Lodi, 03/06/2026

Sottoscritto dal
Responsabile della Pubblicazione
CARLINO DIEGO
con firma digitale